京城日報
夕刊　五月十日（日）

總督府官人蔘エキス　精蔘　元賣所　貴生堂

不平等條約即時廢棄
宣言草案は明十一日
本會議に諮つて中外に宣言
排日傾向を生むの怖あり

【南京九日發電】本會議緊急動議の結果、起草委員により作製せられた不平等條約即時廢棄宣言草案は、九日夜の首席會議で審議の上十一日の本會議に附り、通過をまつて直に中外に宣布する筈であるが、國民會議のこの行爲に對し英米其他では「會議の名に依つて不平等條約を廢棄宣言するのは現在停頓してゐる法權交涉を支那側に有利に導くための側面的策制策で、支那一流の革命外交の常套手段で、固より政府側に馴合の豫定行動に過ぎぬ。その實際的効果如何の問題に至つては頗る疑問だ」と極めて輕く取扱ふ態度をとつてゐるが、特に五・九記念日を選び全國的發徴を政府に約して如何なる犧牲もおします、經濟絶交をも斷行する等と稱してゐる點より見ても排日熱を生ずる結果を導くやも知れず、英米と事情を異にする日本としては充分注意を要する

不平等條約撤廢で
項、莊兩氏演說內容
聲涙幾度か下る―
國民會議の一場面

【南京九日發電】不平等條約撤廢の緊急動議を提出した浙江代表項寃民の述べた提案理由左の如し

我等は國民會議から國民政府に對し、最短期間內に一切の不平等條約取消しに最も有力なる便法を講ずる決議案並に國會の名を以て不平等條約の即時取消宣言を發布することを提議する、本日は貴等により忘れ得ぬ五・九（廿一箇條決定日）の國恥記念日でこの決議に最もふさはしい日である、貴等は凡ゆる不平等條約即時取消しをなす堅き決心を必要とする、その實行方法は

一、先づ不平等條約を廢棄し然る後、平等條約を締結する
二、總理の遺囑を奉じ我が四億の同胞を歡喜し、目的貫徹のため努力す
三、一切の犧牲を惜しまず、政府の後援となる
四、場合に依り經濟絶交をなすべし

と述べ拍手裡に降壇した後、蔣介石氏の感動なる浙江代表莊崧甫氏が老軀を壇上に運び

中國の法律不完全に乘じ、帝國主義は既得權擁護を企てゝゐる、所謂の如き狀態を我等は今日以上我慢出來ぬ、この緊急動議は絶對に必要で必ず通過させねばならぬ、余はこの貫徹のため死をも厭はぬものである

と健康罷徹し、雙涙幾度か下る演說をなし、その他五氏の賛成演說あり採擇の時は滿場拍手喝采の聲は議場をふるはし、物すごいばかりであつた

政府と減俸問題
特殊地位の樞府には
結局手を觸れまい
◇―政府對樞府の今後の關係に
重大な影響あるので

【東京電話】九日の行政整備委員會で官吏の待遇に關する基本的綱要をすゝめた際、樞密顧問官の定員を減少し人件費を節約すべしとの議論が出たが、さなきだに特殊の地位に立籠つて優越的態度を持する樞府に對して斯種の手段を加へることは今後の政府對樞府の關係にも重大なる影響があるので、直ちに決定することは出來ぬとの意見に一致し、次善の方法として一般官吏と同樣に俸給を低下せしむることの當否につき意見の交換を行つたが、これ又同樣の理由から減俸の方針を決定するに至らず、結局樞密顧問官に關する限り政府も手をつけ兼ねてゐる有樣である

商工省の諸懸案
解決に商相努力す
製鐵合同は愼重に

【東京電話】櫻內商相は俵商相時代からの懸案を速かに解決すべく研究中であるが、その主なるものは

一、短期清算取引の場所を如何にするか下の清算取引場に併置するかの可否問題
二、大阪中央卸賣市場收容問題
三、人絹米上場問題は目下東京、大阪、福井の三清算所の形ちだが何れに許すべきかの問題
四、中小商工業に對する融資問題の具體化
五、貿易行政の樞機化による輸出貿易の振興問題
六、產業合理化上必要に應じて適要せんとする產業統制法並に輸出、工業組合法の運用方針の確立

等で櫻內商相がこれ等の懸案を如何に解決するかは頗る注目されてゐる。なほ合同製鐵會社問題はこれ等の懸案解決後の問題であり、かつ國際上重大問題であるから新商相も愼重な態度を執り後二ヶ月間の研究を要するといつてゐる。

宗伯夫人
御里開き
けふ午後五時

【東京電話】八日結婚式を擧げられた宗武志伯は、德惠夫人同伴十

ムツソリーニ首相
我候補生を閱兵
ベニス宮殿前廣場で

【ローマ九日發電】本日日本練習艦隊司令官左近司中將以下候補生はローマの無名戰士の墓に參拜の後左近司中將はムツソリーニ氏を訪問、約四百年前の日本武士の戰爭の繪畫をム氏に贈り、ム氏は次いでベニス宮殿前廣場にて候補生を閱兵した

練習艦隊
ナポリ入港
左近司中將
宮廷參內

【ローマ九日發電】七日ナポリに入港した日本練習艦隊司令官左近司中將以下乘組候補生の中二百五十名は、九日ローマを訪問し、左近司中將はローマ駐在吉田大使に伴はれイタリー宮廷に參內、ヴィクトリア・エマヌエル三世陛下に謁見しイタリー[illegible]上した

村山事務官
朝鮮出張
八日東京出發

【東京支社電】拓務省朝鮮部第二課勤務村山事務官は四月一日から實施された地方制度の狀況視察に選擧の實際調査のため三週間の朝鮮出張を命ぜられ八日午後一時東京驛發富士號で出發渡鮮の途に上つた、なほ殖產局の官制改正その他の用務で上京中であつた西本警務課長も大體の打合が終了したので村山事務官と同じ列車で歸任した

六月中に實施する
改正米穀法の骨子
最高、最低價格を定め
米の買上、拂下に便す

【東京電話】米穀法改正法律は遲くも六月中に實施のはずで、目下農林省では之が實施に關する諸般の準備を急いでゐるが、同改正法律の骨子とするところは要するに米穀法發動の基準となるべき最高最低の價格を米穀生產費、家計費、卸賣米價の三者を基礎として決定せんとするものに外ならない、但し生產費および家計費の調査完了するまでは暫定的方法として卸賣米價のみを基礎として基準價格を決定し、この場合においては卸賣米價の上值二割、下值二割に相當する價格を以て最高および最低の價格とし、これによつて米穀法を發動せしめ、米の買上並に拂下げをなさんとするのが同改正法の要點である。即ち當分の間は暫定方法として卸賣米價のみによつて基準價格を決定せんとするものであり、しかして農林省の調查によると現在の卸賣米價は二十二圓八十五錢三厘その下值二割は十八圓二十八錢に當るとしかして現下の農村事情その他に鑑み、特別の事情なき限り政府米の買換等はなき模樣である、なほ米穀法改正法律の實施期日は當日の委員會において町田農相より內示の筈で、遲くも六月中には實施の運びとなるものと見られる

高松宮兩殿下
ナイヤガラ御見物

【ナイヤガラ・フオハルス九日發電】高松宮、同妃兩殿下には九日カナダより合衆國にお立寄りあらせられ、九日ナイヤガラの瀧を御見物遊ばされ、夜は當市の歡迎晚餐會に臨ませられたが、十日はエリー湖畔を西にセント・クレーア湖とエリー湖の境のウンザー市に赴かせられる御豫定である

世界產糖制限
協定成立す

【ブラッセル九日發電】[illegible]アメリカの產糖業者を代表するニューヨークの法律家トーマス・チャドボーン氏を首班とし當地において過去十八ヶ月の長期間に亘り開かれて居た世界產糖制限會議の結果として生れた五年間產糖制限協定は、九日遂にキユーバ、ジャバ、ドイツ、チエツコスロバキア、ポーランド、ハンガリー、ベルギーそれぞれの代表者によつて署名さるゝに至つた、これがため結局世界一般に砂糖の値段は騰貴するものと豫想されてゐる。目下ドミニカ共和國並にペルーにも右協定に加入することを勸誘してゐる、なほ署名國は委員會を組織してその本部をヘーグに置き產糖制限協定の實施を監視することになつた。

消費者にも
合理的

【ブラッセル九日發電】本日當地において成立した世界產糖制限協定は參加各國の砂糖輸出制限を約五パーセント方增加せしむる目的の爲め、製糖費および利潤の點を考慮し砂糖値段を少くとも一ポンドニセント以上とすることに基礎を置きて定められたもので、斯くて輸出の增加によつて世界の砂糖値段を平均し、消費者にも合理的價格となり、生產者にも相當の利益を保障せんとする極めて公正なものであると、なほキューバ側代表チャドボーン氏は九日の午餐會で左の如く演說した

協定參加國は世界砂糖輸出の八割を支配し、世界砂糖の五割を產出してゐるものであるから、今回の協定は確かに成功することは疑ひないと信ずる、今回の協定が砂糖以外の物資に就いても生產制限の制定を作る情勢を促進する爲になることを切望する

高松、重田兩氏けさ出發

十日の午前十時發釜山行特急は京城にお馴染の多い二名士を送り、驛頭は名殘りを惜む關係者三百余名で大變な雜沓を呈した、その一人はこの度橿原神宮々司に榮轉の高松四郎氏で大正十四年朝鮮神宮御鎭座以來初代宮司として令名のあつた人、他の一人は朝鮮が謫國といはれてゐた二十數年前から朝鮮教育界に大きな功績を殘し今回朝鮮教育會獎學部長に榮轉の前京城法學專門學校長重田勘次郎氏で、兩氏とも永い朝鮮での生活をふりかへり多數の見送の人に挨拶しつゝ退場した（寫眞上は高松氏と家族、下は重田氏夫妻）

銀價對策
國際會議
本年內に招集する
國際商議大會決議

【ワシントン九日發電】第六回國際商業會議所大會は九日の本會議において八日決議委員會を通過せる決議案即ち銀の下落問題解決方法を見出すべく本年內に國際會議を招集すべき各國委員に對し右問題に關して各自國政府の注意を喚起せんことを切望する

案を滿場一致可決した。右決議案は決議委員會の米國代表ウイリアム・チャドボーン氏により提唱されしもの、最も問題視されてゐた英國でもリユークオフ・ベザエンハム側がこれに賛成したので遂にこれが可決を見たものである。二、三日來會議における英國以外の各國代表はその演說中銀が益々下落するのは現在英國が世界市場に印度銀を賣り出してゐるからだとなし、そうした英國の政策を廢止することの必要を力說したに鑑み、英國の右會議に參加は非常に重大視されてゐたが、すでに九日英國代表が賛成した以上代表を出席せしむるものと見られ、決議案は重大性を加へた

改正米穀法の
實施方法說明
十六日開催される
委員會の主要議題

【東京電話】農林省では來る十六日午後一時より農相官邸において米穀委員會を開催し、さきに同委員會において決定せる米穀應急對策に關する其後の經過即ち外米輸入制限並に朝鮮米の移入狀況および政府米の海外輸出狀況等を詳細に報告すると共に、第五十九議會を通過しいよく近く實施の運びとなつた米穀法改正法律の實施期日並にこれが實施方法に關する細目につき詳細なる說明をなし同委員會の諒解を求めることに決定した

光波學者の
ミ博士逝去

【パサデナ九日發電】光波の研究でノーベル賞を授けられた獨逸生れの物理學者アルベルト・ミツチエルソン博士は九日當地で逝去した、享年八十歲、博士はクリーブランドその他諸大學に出講し、アインスタイン博士とも親交ありその著書『光の速度に關する研究』『光波とその利用』は有名なものである

ダラー汽船
社長危篤

【ロスアンゼルス九日發電】ダラー汽船會社々長ロート・ダラー氏は最近胃臟病手術の結果經過良好ならず、危篤に陷つた

專賣局の春季
職工慰安會

專賣局京城支局に於ては仁義洞、義州通兩工場の男女職工合計一千二百五十人を職員引率の下に來る九日臨時編成列車十三輛を連結し午前七時二十分京城驛發上仁川にて下車それより仁川市街公園等を見學し月尾島を一巡し、辨當、菓子、及餅などの給與を受け同島の廣場で華々しく各種の運動競技を催し一年の勤勞を此の一日に慰した、又歸途は午後七時二十五分仁川驛發の臨時列車に搭じ京城驛前で散會する筈であるがこの列車中で籤なしの福引を行ひ仁川名所の繪葉書は勿論、當籤者には其の他の景品を授與した

辭令（東京電報）

任朝鮮府產業技師（八等待遇）　山田　暢
任朝鮮土木主事（五等待遇）　江頭又次郎

神宮參拜（九日）

總數一八四一人▲內譯內地人九四〇人▲朝鮮人八八九人▲支那人九人▲歐米人三人▲團體朝鮮神宮奉贊會員六〇人▲平南龍川公立普通學校四八人▲長崎縣佐世保中學校六一人▲水原公立普通學校一四五人▲水原安龍公立普通學校六〇人▲汶山公立普通學校二五四人▲京畿道局生徒朝鮮觀光團二五〇人▲奈良縣師範學校六三人▲大阪府立女子藥學專門學校六〇人▲京城齒科醫學專門學校九八人▲別府度總數一五〇〇人

人

◇吉田秀人氏（日清生命京城支店長）九日午後七時入城朝鮮ホテル
◇松井吾生氏（遞信局經理課長）十日朝入城朝鮮ホテル
◇杉田勇氏（釜山港灣事務所長）十日朝入城大直樓へ
◇近藤保利氏（忠北財務課長）九日入城綠園旅館▲三木毅之氏（平北地方課長）同上▲本田武彥氏（忠北產業技師）同上
◇畑俊一氏（本社販賣部長）咸南北出張中昨九日夜歸城

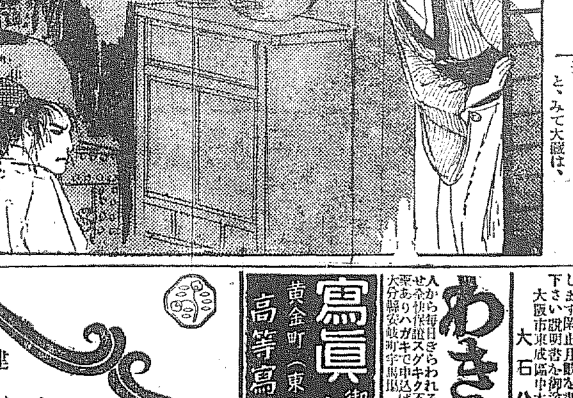

東雲小唄【104】
淡路呼潮作　神保朋世畫

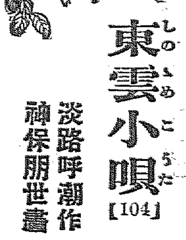

夜がらす（一）

東京第六大區の探索係星野晋太郎が風を切つて起つた。と、そのあとから制服制帽の邏卒が四五名樫三尺の棒を小脇に靴音高く、通り魔の如に過ぎ去つた。月に吠ゆる野犬の聲すごく、そして夜は更けて行つた。

『さて――久しぶりに泊るつもりでやつて來たのぢやが、かんじんのお前が、氣分が惡いといふのでは仕樣がない。それではもうこのへんで酒を切上げて、あまり更けないうちに引揚げやうか』

と、旦那の黑田金助は、未練の盃をそこに伏せた。そして起上ると、

『濟みません』

と、園枝はさびしく頭を下げた。ことは向島牛の御前附近の黑田の妾宅である。

『なあに、濟むの濟まんのつて、そんな馬鹿な！……いや、それやお前、他人行儀といふものだ。マア何でもいへからくよくせずに、いま少し元氣を出して貰ひたいよ。たまには氣晴らしに淺草あたりへふらく出掛けるがいゝ』

『はい。然う思つてをります』

『さう思つたたけぢや仕樣がない。思つたらすぐ實行することだ。はゝゝゝ』と笑ひながら黑田金助。

實はていよくふられたにかゝはらず、思ひのほか機嫌よく、やがて園枝と履婆さんのおしげに見送られて、その妾宅を出た。時刻はそろく午後十時頃。郊外だけにひどく森閑としてゐたが、明るい月と酒の力で金助は、格別そのさびしさが氣にならなかつた。

『あゝ、よい月だな。いや、提灯は要りませんよ』

『氣を付けていらつしやいまし』

『ム、大丈夫々々。戶締りをしつかりと、いゝかね――う、い』

園枝は、すぐ、元の居室へ引込んだ。嚴重におもての戶閉りをしたのち、おしげが何氣なく勝手へ取つて返すと、意外やそこに怪しい男がひとり。おしげは、むろんギヨツとした浮腰で眼を据ゑながら、

『あれ！　あの、あのお前さんは？』

と、聲をふるはせると、その怪しい男。此の夜更けに無斷でヌッと侵入したのだから、惡や强盜かそれとも園枝の色香に迷つた痴漢のひとりか、と思はれたがしかしそれがさうではなかつた。

『冷水を一杯頂きましたよ』

しづかに然ういつて、ほゝゑみながら振り返つたのは意外や乾大藏。だしぬけに、然も無斷でこの始末――まことに恐縮です。が、お慈悲です。このまゝしばらく休息をゆるして下さい。僕は、決して怪しい者ではないです』

『それにしても、あなたは？』

お前さんがあなたと變つたが、しかしおしげはまだ半信半疑の樣子。

と、みて大藏は、

『實は僕、乾大藏とまうす者です昨今はうきぐさ同樣の書生ですが、これでも以前は、德川家ござかんの頭は、まづ相當に暮らしてをりました』

ふかい疑惑が忽ちこゝに驚愕と變つた。そしておしげは思はず、ズツと乘出しながら、

『乾樣？……あの。あなた乾大藏！　まあ――』

じつと大藏の顏をみつめると、『はて？』と、こんどは反對に大藏の方が面喰つた。

『どうしてあなた、僕を、いや僕の名を知つてゐるのですか』

『ほゝ、知らないでどう致しませう。あなたが眞實乾大藏なら、こちらの奥樣は、つまりあなたのお妹御に當ります』

『えつ！　それでは園枝が、あの園枝が此邸に――』。

あすの天氣（III）

豫報	晴一時曇	
十日正午	一九・二	
九日最低	一〇・二	

高氣壓は支那北部から朝鮮に擴がつてゐる南鮮の南方方面は氣壓が低い、低氣壓は沿海州北本那南東海上とにあつて、東に進行しつゝある、全鮮一般に雲稍で中部以南は曇り、その他は天氣が良い明日は大體天氣はよい

耳鼻咽喉科診察
京城府黃金町（電本六四二）醫學博士　阪井　清
自午前九時至十二時　自午後三時至六時

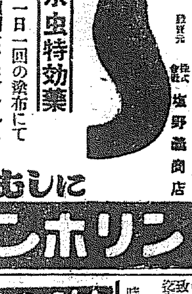

水虫特効藥
一日一回の塗布にて頑固なマタグサレに驚く程良く効きます
發賣元　株式會社　塩野義商店
水むしに　ポンホリン

健康美の源泉
資生堂石鹼
快よき泡立ち　爽やかな感じ
東京　資生堂　銀座

月やく
安全流下の良藥
人知れず御心配の方は無効すに迷はれず安全流下の目的を遂し私の喜びを得た良薬に御特効ある貴薬を御ためし下さい說明書て詳しく知らせ致ます閑止散書を送ります
大阪市東成區中本町四丁目五十三
大石ハルヱ

わきが
人から毎日きらわれる今早くなほせ全快保證スグキク不思議な薬あり ハガキで申込ば原注進呈
大分縣安岐町宇馬場　安岐藥草院

寫眞　御客樣大募集
黃金町（東拓前）
高等寫眞館

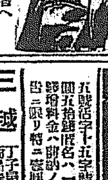

タンスは津村
製造元より直接需要者へ　本町四丁目（郵便所西側）
津村タンス店

清酒の精華
鮮產第一
最高品
カンボタン
釜山・馬山
原田吟釀

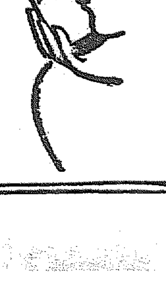

眞價
…… 筈に非ず
…… 也と斷言させる星印ソースの至純香味
星印ソース
株式會社　錦原商店　大阪市東區安土町四丁目
★41

京日案內
五號活字十五字詰五行一回金二圓五拾錢　假名八一回每ニ五錢増　掲料金ハ前納ノ事但既醫告ニ限リ特ニ廣告ニテ掲載ス

三越　丁子屋、三中井參　商品券高價買　急參上　明治町二ノ六　電話本局五三六番　富商會

醫師　採用　內鮮人何れにても可　但し地方行希望の方は左記へ　姓名　在社

恩給　取引迅速　電本二三六六番　丸商會

貸室　大京城中央光化門通　研究所事務所好適、室料格安　御希望の方は（電話光化門一三二一番）竹內へ

貸間　閑靜にして眺望よき二階六疊一間　家族的温切に御世話致します　當方女學生のみ　芳山町六六番地附近　田中

ラヂオ　ナルランプサイモトロン　京城本町　京城ラヂオ商會

ほね　つぎ　うちみ　くじき治療所　明治町交番より入る　電話本局三四一七番

恩給　京城竹添町　電話光化門一八四二

婦女　和服洋裁　京城府竹添町　婦人職業指導會

特別案內

修繕技師募集　時計修繕に優秀技術なる技能あるもの　時計貴金屬商　山田洋行

淋疾・黴毒・痔　京城明治町（浪花館東三軒）　塩井醫院

外務社員採用　希望者は履歷書送れ　面會日通知す　京城黃金町二丁目　帝國生命支店

京師の祝賀式 【上右】兒玉總監の祝辭朗讀【同左】記念碑【下】式場

若い男女を乘せた……怪しい小舟の行方
情死未遂か、それとも……？ 男だけは發見さる

【仁川電話】九日午後七時頃下仁川□□の貸船業□□方で二時間の約束で小舟一隻を借りて沖合に出した二人連のうち若い男女があつたが十日朝に至るも歸らないとの屆出が十日午前七時仁川水上署にあつた その後間もなく月尾島沖の水道附近の海上で若い洋服姿の男が昏睡してゐるのを航行の船が發見、仁川署に屆け出があり水上署および仁川署では直ちに係官を現場に急行させ□に向つた。男の方は仁川府新町玩具商西尾□□(二)なることが判明したが、兩人は情死を企てたものではないかと見られてゐるが女の行方が判らず引續き捜査中である。しかし一方には、この男女が果して同船して漕ぎ出したものか又は別々の行動を探つたものかゞ疑問とされ從つて心中を企てたものか否かもまだ判明しない

さつき晴れのけふ 京城師範のお祝ひ
創立十周年記念と赤木前校長の記念碑除幕を兼ねて

京城師範學校では今十日午前九時三十分から創立十周年記念祝賀會および前赤木校長記念碑除幕式を盛大に舉行した。兒玉政務總監、松村學務局長、赤木前校長夫妻、卒業生在校生關係官民等多數の參列を見た なほ昨年記念祝賀式後講堂で祝賀會を開き午後一時半から校庭で運動會が舉行された。當日渡邊同校長の式辭および兒玉政務總監の祝辭は別項の通り

式辭

我が京城師範學校は大正十年の創立に係り爾來年を重ねること茲に十年その間卒業生を出すこと實に二千有餘何れも皆朝鮮各地において吭々として國民教育の重任を負へり抑々本校は教育に關する 聖旨を奉體して始終教育の源泉を養ひ朝鮮文化の向上につとめ以て今日に至れりその功績の偉大なる茲に敢て喋々を要せざるべし 創立以來歷代本府當局の指導と前學校長の熱誠と歷代教職員の協力並に我が官民の援助とによりて校運年と共に隆昌に赴きつゝや我が國第一位の師範學校として今日の盛時を見る洵に慶賀に堪へざるなり 熟々世運の大勢を思ふに國民教育の振興を叫ぶの聲は今や上下を擧げて洽く隨て師範教育の改善向上は既に有力なる輿論となり政府は已にこれが改善の端を開けり本校の前途亦光明に滿つるといふべし 不肖乏しきを本校長に享け菲才敢てこの重任に當り幸に內職員の協力と外間熱誠者の援助とにより本日茲に創立滿十周年記念祝賀の式典を擧ぐるの光榮を荷ふ洵に感激に堪へざるなり 是の時に際し進に既往十年の歷史を回顧すれば胸中自ら感謝の念油然として禁ずる能はざるものあり仰將來を思へば責任の重き我が校の歷史に鑑みその名譽を失墜せざらんことを思ひ更に進んで新時代要求に應じ益々刷新教育の充實を圖り以て一層同仁の聖旨に奉答せんことを期す冀くは一層の援助を賜はらんことを 本日茲に創立滿十周年記念の祝典を擧ぐるに當り政務總監閣下を初めとし朝野、諸賢の蒞臨を辱うす光榮何物かこれに加へん仰ぎ見れば南山巍峨として高く千秋緑を湛へ俯して臨めば漢江の水は洋々として萬古の波を湛はす我が校の將來この山の如くこの水の如く永遠に益々隆昌ならんことを冀ふ聊か蕪辭を述べて式辭とす

昭和六年五月十日 京城師範學校長 渡邊信治

祝辭

茲に本校創立十周年記念式を舉行するに至りたるは最も祝に堪へざる所なり 顧れば大正十年創めて本校の設立せられしより以來當事者克く時勢の趨勢を察し統治の方針を體して優良なる教員の養成を努め以て朝鮮教育の進展に資すると共に本校今日の隆昌を獨したるは其の勞や多とすべし 惟ふに師範教育は初等教育の淵源にして其の振否は國家の興隆に至大の影響を及ぼすこと言を俟たず今や財界の世界的不況に直面し國民の思想動もすれば危激に走らんとするの傾向あるに鑑み國民教育の源泉たる師範教育の任務愈々重且大なるを覺ゆ 本校職員各位は今後益々心勢力その職務に盡瘁し本校諸子亦克く學務に勵みて一層校運の隆盛を期し以て國家奎運の進展に寄與せられんことを望む

昭和六年五月十日 朝鮮總督府政務總監 伯爵 兒玉秀雄

赤木前校長の記念碑除幕式

祝賀式終りて引き續き赤木前校長記念碑除幕式に移り各來賓卒業生の祝辭が有り次いで赤木氏は左の如き歌に托して……

のこすべき名もなき我が名みめぐみに

のこるいかしこ庭のいしぶみ

とこしへに友のなさけを庭にあびつきぬおもひをそゝむいしぶみ

の辭を述べて盛會裡に閉會した

赤木氏歡迎會

京城師範學校卒業生在京城師和同窓會では九日夜六時半より同校創立十周年總會および記念碑除幕式參列のため、夫人同伴來城した赤木萬二郎氏を京城俱樂部に招待し舊情を暖め氏の健在を祝福すべく京師卒業生等男女七十餘名があつまり水いらずの打ち解けた宴を張り十分の歡をつくし十時餘散會した

警官十名を端川に急派
重大事件突發か 咸南警察部活動

【咸興特電】十日早朝咸南警察部では部員を非常召集し約十名を端川に急派したが事件の內容は極秘に附してゐるが有力な匪賊が侵入したゝめとも言ひまた端川騷擾事件一周年を臨て或る不穩計畫が發覺したゝめとも稱されてゐるが詳細不明である

五月の陽の下に戰ひを前の猛練習
十七日から華々しく開く 中等野球聯盟戰

新に生れ出た京城中等學校野球聯盟は學生競技としての鷹揚と意氣を以て戰ふのであるからこのリーグ戰は一般から京城野球界の劃期的な行事として熱烈に期待されてゐる。目下聯盟加盟校は優勝の榮冠を贏かんと爽やかな五月の陽の下で猛烈な練習を續けてゐるがいよく來る十七日の日曜日を期して京城運動場にその序幕戰が行はれることゝなつたが第一日である十日は午前九時壯快な入場式を行ひ同十時半より京城師範對龍山中學の試合にリーグの幕は切つて落され午後一時より普成高普對徽文道同四時より京城商業對京城中學を擧行されるが優勝の榮冠は果して何校の手に既するか興味は津々とし、今から當日を待ちわびられてゐるなほ本聯盟戰の入場は無料で一般ファンの來觀を歡迎する

入場式の壯觀

【東京電報】午前十一時半スタンドを埋むる觀衆の萬雷の如き拍手の中に審判員に導かれ優勝カップを捧げた前年の優勝校法政の留守軍を先頭に慶早帝明立百五十名の選手は昨秋の成績順により入場グラウンド中央に整列壯麗な入場式を擧行東京々樂隊の君が代吹奏裡に國旗を掲揚し次いで法政留守軍主將西本選手より平沼副會長にカップの返還あり無事式を終了した

田中文相の第一球

【東京電報】正午今春シーズンのトップを切る慶應對立教戰の各選手入場立教は一塁慶應は三塁側に着き鮮かなフイールデングに觀衆を喜ばせば兩軍應援團は早くも應援戰を開始する時千秋父宮様を初め各宮様御臨席の拍手に迎へられた田中文相はプレートに立ち純白の慶女球を手に鮮かに第一球を投じて始球式を了りいよいよリーグ戰の幕は切つて落された

第一案の復活運動
昭和水利問題

【平壤特電】既報の昭和水利問題について平安南道新安州有力者有志數名は九日夜會合をなし協議の結果昭和水利計畫第二案が無期延期となつたといへども同計畫を絕對廢すべきでなく第一案復活の運動をなすべきであるとなし十日朝渡安州の有力者有志を訪問した。その結果によつては第一案復活運動の惹起をみんかと豫想されている

六大學リーグけふ幕を開く
新裝の大球場に大觀衆殺到す

【東京電報】六大學リーグ戰はいよく其の初日の蓋を開けた、この日前日は雨で延期となり、靜に待ちかねたファンは早くも前夜の中から雨の小歇みをうかゞひ、球場周圍の廻廊に重ろして夜を明かすといふ熱心さ、殊に今朝は曇りながら薄日も洩れるといふ絕好の野球日和に今朝まで出足の鈍つてゐたファンの大群はどつとばかり外苑に押寄せ各入口を中心に延齡數町に亘る列を作り千餘人時にはその數二萬を超ゆるといふ殺人的盛況である。例年より一月余も待たされたことであり今春は騷頭かき入れの好試合をひかへそれに增築の新球場のお目見得とあつて押寄する觀衆は刻々增加する

天覽出演をあつさり斷はる
バ座支配人を驚かした チャップリン君

【ロンドン九日發電】喜劇王チャップリン氏は目下南佛チリヴーラ地方に休養中であるが本日ロンドン一流の寄席ロンドンパレーディアム座支配人の手許に電報を寄せ十一日每年の例により英國皇帝ジョージ五世同皇后兩陛下の臨御の下において行はれる寄席ヴアラエテイに出演するよう特に英國帝陛下から御希望があつたにも拘らず『皇ら御希望があつたにも拘らず』とあつさり斷つて來た。驚いたのはパレーデアム座の支配人で眼を丸くして語る 『全く恐れ入つて仕舞ひましたチャップリンさんのやりなやり方は全く前例がないのですからネー』 因みに英皇帝陛下には氣管支炎がほぼ全快されたので本日皇后陛下と相

救助綱でたすかる

十日午前九時竹添町二丁目越後□□所前の電車軌道で京城驛前發西大門行き電車第九號が疾走中慶州通り一ノ七精米業金□□の四男□□(五才)が突如前を横ならんとしたので急停車したが及ばずあわやと云ふ間に電車に巻き込まれたが幸ひ救助網に引つかゝつて救はれた

お寺と學校荒し

大田邑西町崔□□(三)は四月廿四日夜月光寺の塀を乘り越へ鬧子戶を破つて侵入し賽錢箱の八圓余を竊取し更に二日夜住所不定金□□(三)と共謀し小學校職員室に忍び入り現金十五圓余と事務服を竊取

日本二勝
デ盃歐洲ゾーン 對ユーゴー戰

【ザグレップ九日發電】日本選手出陣のデ盃歐洲ゾーン不戰一勝組日本對ユーゴースラビア試合は雨のため一日延期し九日當地に開かれたがユーゴースラビア軍の精鋭のホームコートにおける奮鬪も歐洲ゾーン優勝候補日本のプレイに敵し難く遂に左のスコアで日本先づシングルスに二勝した

佐藤(次) 六―三、六―三、六―一 プラニョ、クレヂイック

佐藤(俵) 六―一、六―三、七―五(三) プラニョ、シエーフエル

佐藤次郎對クレヂイックの技量は大差なき様に見ゐたが佐藤は餘裕綽々と打球に備へ實性を持ち殊にネットワークではあざやかな腕前を見せ

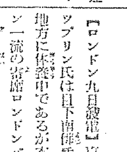

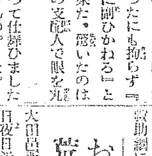

第二セットではクレヂイック大いに緊張し大接戰となつたが佐藤の美事なヴオーレーとべースラインぎはへの打込みと優秀なネットプレイに壓せられて敗退した

佐藤俵太郎對シエーフエルは佐藤劈頭から猛烈な攻勢に出で手を一ぱいに擧げて急角度のヴオーレーにシエーフエルを左右に走らせて第一セットを安々と勝ち第二セットでは双方陣深く戰ひシエーフエル四對二とリードしてゐたが佐藤傑活ヴオーレーを數次巧みに放つて形勢を逆轉せしめた、第三セットは佐藤五對二とリードした時シエーフエル頑張つてデユースにまで盛りかへしたがその後振はず遂に佐藤に勝ちを譲つた

運命大鑑定

花も咲き萬物も笑ふ、陰陽の原理です。貴下の運と否運の顯れるのは何時か。これは實に驚くべき好機の到來です。この好機を捕へるには、どうしたらよいか。これは小冊子をお讀みになればわかります。當相學社は貴下の好運の扉を開き、開運の鍵を以て一身の運勢を鑑定……
結婚の時期及び良否、旅行、家相、移轉、病氣、方位、事業、訴訟の吉凶、試驗、其の他如何なることでもお氣軽にお問合せ下さい……

京城府南大門通一丁目 明石南嶽 相學大家

(期日)本月十二日より一週日間
(場所)京城府明治町角 一丁目 花月旅館

右の通り出張鑑定致します

八日大田署に捕はれた崔は開城刑務所、西川、李、金の三前科を有し一ヶ月前金泉刑務所を出たばかりである(大田)

圍碁は上達し易い
新研究法の發表

圍碁は將棋や五目並べより難かしいやうに觀ゐて却つて覺えやすいものであるから子供でも木を習へば初段位にはスグなれるが、素人同志で無法に打つては趣味も容易に上達するものでもない

東京阿佐ヶ谷五ノ二四番地圍碁研究會で今回發賣した六段加藤信先生校訂圍碁ロ授書は圍碁の實手定石互先定石と共に變化三百余手を一手一手につき直接先生が手を取り口授する通り解りよく最もくはしく説いてあつて初心者でも

本筋 の此本につき研究されるなら一ヶ月を出でずして初段以上の實力を獲得されるのである

定石 をスッカリ習へば『初段』で碁が強くなる資格が充分出來たのである、その上に非日八日七日六日五日四日三日二日相先の必勝の打ち方戰術がめいく分けて講義してあるから初段以上の棋碁のありとあらゆる方面を詳說してあり一部(二冊)二百七十頁の大冊 であるが今回新會員五百名限り實費一圓五十錢にて分讓する由、かつ記念の爲め郵便爲替一圓にて申込めば代金引換郵便送料八錢を加へて東京二二三番へ又は振替東京八八一

同この外・名人大家の實戰解說・詰碁、太閤碁、長生・缺眼問題等

啓聖の盟休解決

私立啓聖學校第三學年生徒全部の盟休事件は學校當局が極力鎭撫に努めた結果八日夜に至り生徒側の陳謝によつて圓滿解決を告げた生徒の處分問題も持出さず

今朝出發の際は態々御見送被下難有御禮申上候

昭和六年五月十日
重田勘次郎
久子

者相とも無條件で解決を遂げたので同校教務主任□□氏は九日道廳學務課に川本學務課長を訪ひ事件の顛末を報告するところがあつた(大邱)

京城日報社 懸賞小唄募集

一、趣旨 その時代色と、その地方色と、そして大衆心理の動向を、最も敏感に謳ふものは民謠詩です。しかも現代はまさに民謠小唄の全盛時代です映畫宣傳に、郷土紹介に、又團體宣傳に、あらゆる方面に應用されて、多大の効果をあげてをります。けれどもわが朝鮮地方には、惜しいかな新時代の新感覺を盛つた小唄に欠けてゐます。わが社は朝鮮に地方自治制が施かれて、半島の政治的第一歩を踏み出したこの好機を捉へて、半島の心臟部である大都市『京城』の代表的民謠小唄を廣く募集することにしました。應募作詞の選は、わが國民謠詩壇の權威者に依囑し、作曲も同様、わが樂壇の重鎭に依頼するはずであります。しかして右作曲歌は、舞踊、レコード、映畫等あらゆる方法によつて、廣く宣傳普及する計畫です。それは、大京城讚頌の歌となり、半島紹介の伴奏ともなるでありませう。

二、歌詞の內容
京城の誇り……京城の象徵
京城の環境……京城の前途

等、希望と光明にかゞやく大京城の理想を高唱し、右の諸項の何れかを適當に取捨配し府民が共に唱和するにふさはしきものとし、なるべく平易輕快なる詩調をもつてわが京城を表現するものたる事。

B 一人數篇を應募するも可。但し必ず各篇の末尾に應募者の住所本名を明記の事
C 必ず自己の創作とし、剽竊改竄等は採らない。
D 應募作品は一切返戻せず。

三、應募規定
歌詞……歌詞は七五調四句を以て一節となし、四節乃至五節程度とす
條件……A 用紙は原稿用紙、又は半紙

締切 昭和六年 六月十日
宛名 京城日報社京城小唄募集係
審査 斯界の權威及び日本詩壇の大家(選者は追て發表)
作曲 作曲界の權威者(同上追て發表)

當選發表 昭和六年六、七月頃の豫定
作曲發表 昭和六年六月乃至七月の豫定

當選歌 版權等は一切主催者に屬す
その他一等當選作は適當の曲譜決定の上、これを京城小唄として、一般に提供せんとするものである。

修正 當選歌といへども審査會の意見によつて歌詞を修正することがある

賞金
壹等 壹篇 金五百圓也
貳等 壹篇 金壹百圓也
參等 壹篇 金五拾圓也

白米は加藤精米所に限る

總督府令檢査で味の良いのは生たまからの
(具の合理は檢査品を消費者へ)
會員合格 加藤精米所

賣地

京城府黃金町二丁目電車停留所ヨリ西ニ入ル一丁
高級住宅地坪九十九坪餘
東京建物株式會社京城支店
電話本局二六〇一番・一六〇一番

京城府告示第七十三號

昭和六年五月二十一日京城府會議員ノ選擧ヲ行フ依テ選擧會場、投票ノ日時及選擧スベキ議員ノ數左ノ如シ
昭和六年五月十一日 京城府尹 安井誠一郎

一、選擧會場 京城南大門公立尋常小學校
一、投票ノ日時 昭和六年五月二十一日 自午前七時至午後七時
一、選擧スベキ議員數 四十八人

信仰と修養

一、キリスト教の諸書籍を準備して御貸與いたします
一、本會へ御入會の方に雜誌『福音新生』を御送りいたします
本文庫の書籍目錄はお申越し次第お送りいたします。

京城府蓬萊町三
(ケール氏邸)
京城新生會

株式會社黃海社ハ株主總會ノ決議ニ依リ昭和六年五月十日解散シ清算人ニ就任ス仍テ從來ノ通リ營業所ノ名稱ヲ以テ業務ヲ取扱フ
京城府外新堂里 清算人 □□□
東京市外千駄ヶ谷 □□□

當社株式拾圓拂込濟乙第七〇六號及乙第七〇七號紛失ニ付無效トス
昭和六年五月十日
株式會社朝鮮美術品製作所

設備完全なる專門店へ
京城本町 アート萬年筆 米澤萬正堂
明治町角 電本四〇一八

レーベンの常用は健忘なく失敗なし
テントは京城驛前 中西テント

酒場 (純東京式) 明治町新市場入口 日輪

はり薬
ヨコネ、カンソは切らずにすぐ治る
京城本町 有田ドラッグ本局 電話本局二三六三
京城黃金町 有田ドラッグ專賣所
京城龍山漢江通 有田ドラッグ專賣所
あらゆる治療を試みても効なき患者は有田ドラッグへ來れ
有田實松謹製

名物 リンゴカステラ
忠南大田 中田堂

岡田齒科
黃金町三丁目角 日本生命ビルデイング二階

新荷着 さくらカメラ
定價參圓五拾錢 試用フヰルム一本付
安くて好く寫る學生用學術寫眞 趣味普及の爲
No.R27 ウエスト形 45錢也
No.R20 ブロウニー形 50錢也
寫眞機械 活動寫眞機 一般材料
朝鮮特約店 島田誠昌堂
京城明治町二 電話本局一九一九番

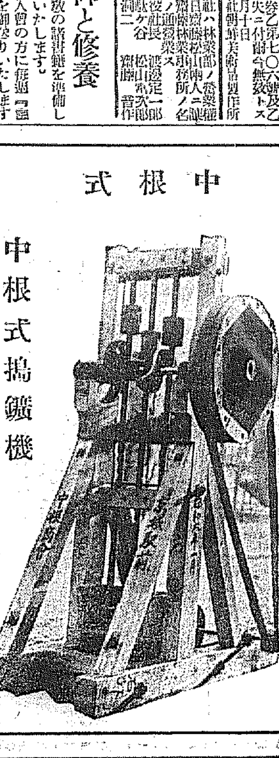

京城府南大門通五
中根商會
電話本局一〇五番

鈴木檢閲使 飛行隊檢閲

八日入壌した第二師團檢閲使鈴木大將は九日午前八時旅館鐵道ホテル出發平壌飛行場へ赴き中隊前に於て整列した同隊全員の出迎へを受け各部の檢閲の後直ちに隊務服装の檢閲を行ひ更に隊内各施設を檢閲し午後一時半分から約一時間に亘る偵察機、戰鬪機の空中戦闘を檢閲し午後四時これを終り旅館鐵道ホテルへ引揚げた＝寫眞は出發しつゝある飛行機を檢閲中の鈴木特命檢閲使（椅子に腰を下ろした方）（平壌）

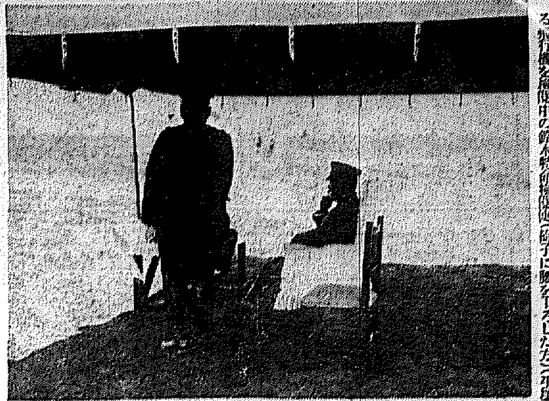

大邱取引所認可
慶賀に堪えない……
◇…各方面の意見

我が朝鮮にはすでに京城府の取引所があり、外に五、六箇所の穀物市場ありて實際上の取引所が現存してゐたのであるがたゞこれを統制すべき適當な法令が存せないために總ての施設が消極的になりその正常なる發達を阻害する嫌があつたことにおいてか當局においても朝鮮の實情に鑑み朝鮮取引所令の制定發布の緊急なるを認めいよ〳〵十二月よりこれを實施することになつたので我大邱における有力者の代表的意見を徴することにした（大邱）

第一の大市場たる業界を有するものであるが最も近き將來新令の公布する取引所となれば更に一段の大發展を遂ぐべき十分の素質を有するものであるから今後我れ〳〵の業界は内にはますます〳〵その結束を固くして業務を勵み外には一般府民各位をはじめ一般各位の御援助を仰いで大に斯界のために微力を捧げたい決心である

李柄學氏談
大邱商工會議所副會頭

我れ〳〵が多年要望して來たところの朝鮮取引所令がいよ〳〵公布されたに對し朝鮮のため殊に我が大邱のために誠にお慶びに堪へない

林茂樹氏談
慶北知事

多年の懸案であつた朝鮮取引所令がいよ〳〵公布さるゝことになり我が大邱にも取引所が認可されるやうになつたのは大邱經濟界のために誠に慶賀に堪へない、しかし今日において具體的な話は申上げられないが取引所令や取締規則が發布され取引所が認可されたのは何より結構で抽象的ながらお喜び申上げる

濱崎氏語る
大邱穀物組合長

我が大邱は新令により第一次に取引所設置場所として指定せらるゝに至りましたことは既往七數年間の運動が漸く實現に近づいて固より當然のことゝはいへ誠に欣快に堪へぬ所である。今日この喜びを得たことはこれ偏に二百四十萬道民各位殊に我が大邱府民各位の多年に亘つてたゆまざる熱誠なる御後援の致すところであつてこの點特に感謝する所である。この取引所問題については御承知の如く各地において或は穀物派とか何んとかいふやうな内部的紛糾があつたが獨り我大邱においては府民各位がよく我が米穀商圏を信頼下され遂に一言のごたごたもなく今日を迎へることが出來たものでこの點また重ねて府民各位に深甚なる敬意と謝意を表する次第である、今や我が大邱穀物市場は名實ともに全鮮

黄海道の田作改良計畫
優良品種の普及を計り 滿洲粟も驅逐する

黄海道においては本府の計畫に順應して田作改良計畫を樹立し昭和六年から十二ヶ年を期しこれが遂行を期する事となつたが本計畫の實現に伴ひ田作物の增産は著しきものもあるべく現在輸入せらるゝ滿洲粟を驅逐し得るのみならず農家經濟上におよぼす影響は大なるべく豫想されてゐる
計畫の大要は左の如し（海州）

一、目標反當收穫

	現在反當收穫	完成後の收穫	增收步合
大麥	六三合	一二〇合	五割以上
小麥	四七	七〇	五割以上
裸麥	四二	六〇	四割以上
大豆	三四	五〇	二割以上
粟	四六	六〇	六割以上

二、目標收穫高

作物名	作付面積	反當收穫	收穫高
大麥	一〇五,〇〇〇	一.〇〇	一〇五,〇〇〇
小麥	一一四,〇〇〇	七〇	一,二〇,〇〇〇
裸麥	二,三〇〇	六〇	一,三八〇
大豆	九七,〇〇〇	五〇	四八七,〇〇〇
粟	一七六,〇〇〇	六〇	一,〇五六,〇〇〇

三、優良品種の普及

（1）優良品種名
小麥 月の島
大豆 尾湖、オイアルコン、南部節
粟、支那粟、モレイ

（2）普及方法

農村青年團 設置

黄海道では現今の社會情勢に鑑み農村青年教化指導の必要を感じ各郡に指定農村青年團を設置せしめ農村青年に對し勞農更生活上の指導を加へ優良農民たる素質の向上を圖り、農村振興の先驅者たらしめんとしてゐる（海州）

懸賞で發表すべく歌詞原稿を募集し入賞者には府費小唄共一等五十圓一名、二等二十圓一名、三等五圓二名の賞金がある。審査の結果は六月下旬發表の豫定で小唄は府廳戸山學校樂長計順治氏に作曲の委囑済みである。なほ圖案上の參考資料として府内外の概況化した印刷物を希望の向は申出次第送附すると（咸興）

北鮮麻雀大會

咸興通信　聯盟では來る十七日の日曜午前十時から倶樂部に北鮮麻雀大會を開催することになつた。會費一圓五十錢、咸興各麻雀倶樂部の後援あり賞品山の如く申込殺到しつゝある。申込締切十三日會費は必ず當日御持參のこと（咸興）

陽氏と多賀財務部長（古賀稅務課長代讀）の祝辭、受賞者總代金聞浩氏の答辭があつて閉式一同別室（食堂）に退き黒木支局長の挨拶に來賓を代表して窪田大邱地方法院檢事正の答辭があり一同十二分の歡を盡し同三時ごろ散會した（大邱）

舊妻を刺殺す
復縁を迫り拒絶されて

平北楚山郡楚山面城東洞農金愛文（三〇）は内縁の妻李永順（二七）が去る三月初旬同人を振り捨て、同郡東面新陽里朴某九方（四〇）と同棲した

のでその後たびたび復縁を迫つたが應じないのでこれを怨みゐる八日午前三時ごろ朴九方方に侵入し刃渡り七寸餘りの出刃庖丁をもつて就寢中の同女の胸部をつき瀕死せしめ、その場から逃走した目下その行方嚴探中（新義州）

昭和水利 第一案
安州方面で 復活運動

既報昭和水利組合事業計畫の第二案は工費が豫定より二百三十萬圓超過する見込みでありこれが超過額捻出難から全く絶望に近い狀態となつたが安州方面ではこの際第一案の復活運動をなさんとする機運が起りつゝあると（平壌）

死體を遺棄して附近の金丙斗方の炊事場をのぞいたところ丙斗は立腹し折柄居合せた勞働者八名とゝもに鉱鐸を以て次鎬をなぐりつけ途に死に至らしめたので丙斗らは大に驚き犯跡をくらますため死體を近所の化京川に運び溺死した如く裝ふてゐたがつひにこのこと發覺し本月下旬關係者全部逮捕されそれぞれ殺人死體遺棄として取調べ中である

平安神社例祭

新義州平安神社の第廿一回例祭は十日午前十時執行、午後四時神輿は神社發御、櫻町、旭町、大和町、本町、鴨川町、常盤町等に巡幸町の一部を渡御し、日沒頃公會堂庭の御旅所に着御、同所に一夜奉安、十一日夕還幸式を行ふが兩日とも野外活動寫眞・素人角力の餘興あり、各所の催しとして常盤町が屋臺を出しその他各町の子供の樽太鼓が出る筈である（新義州）

江景署の競點射撃

忠南江景警察の優勝旗爭奪射撃を來る二十五日午前八時から堤内里射撃場において擧行する（江景）

沙里院軍射撃會

沙里院警察の春季射撃會は九日午前八時鐵山里射撃場において開催し同十一時終了した射撃人員四十九人この總點數六百四十四點一人平均十三點二分一厘平均二點七分の成績にして一等から五等までの入賞者は左の通りである（沙里院）

一等四十三點田中部長、二等三十八點藤原巡查、三等三十八點石井巡查部補、四等二十八點吉野部長、五等二十八點松岡部長

松眞浦記念碑
除幕式に驅逐艦派遣

慶尚北道松眞浦に建設中の日本海々戰記念碑は既報の如く來る二十日（海軍記念日）二十七日の記念日に盛大な除幕式を擧行するので鎭海要港部からは第二十八驅逐艦隊を同日のため松眞浦に派遣する事となつた（鎭海）

府章と小唄
咸興で募る

咸興府においては今回府章および咸興小唄を左記要項により懸賞募集することになつた
▲府章　▲咸興府を表徴するもの▲圖案は半紙又は洋白紙に縦横四センチメートルの大きさに描くこと▲圖案の下に簡單なる說明を附すべし▲左側に住所氏名明記のこと
▲咸興小唄　▲調は隨意▲四句を以て一節とす▲四節以内▲咸興情緒を表現し花柳の巷でも歌ひ得べき欲か味あるもの▲用紙寫眞▲末尾に住所氏名明記のこと▲右により六月十日限り咸興府內務

煙草耕作者表彰

大邱地方專賣支局では九日午後一時から同局會議室において煙草優良耕作者表彰竝に表彰金および褒賞授與式を擧行し伊藤技師の指揮下に田中煙草耕作者成績優良者の披露に次いで上田專賣局長の煙草耕作を述べ一等金外五名、二等金外六名、三等金二名、四等賞外十三名、五等金外十五名計四十六名に獎勵金および褒賞の授與をなし黒木支局長の告辭があり、來賓を代表して杉原

六、耕作の宣傳
各種田作物の配布を行ふと共に指導員には所在を示す標木竝に作物の耕種標準を明記せる指導板を樹立し各耕作者をして時々機會ある毎に實習を熟練せしむ
七、技術員の配置
田作改良增殖並指導の徹底を圖るため今後六ヶ年を期し未だ田作技術員の配置なき郡に對しても一名宛の田作專任技術員を配置する

四、指導圃の設置、改良耕種法の普及徹底を促進せんが爲に郡農會經營の下に各郡に指導圃を設置し設置數は年々郡當三ヶ所乃至八ヶ所宛を通じて九〇ヶ所を設置し該指導圃は三ヶ年間地方補助の下に助成を行ふ
五、田作改良共作組の設置、指導圃を設置せる部落には改良耕作組合を組織せしめ本組を中心に田作改良事業に對し實地指導を行ふ同組員の共同耕種の消滅及耕種法を實行せしむるため三反步以上の共同作圃を經營せしめ之が經營に對し地方費より補助を行ふ

原々種圃　種苗場直營
原種圃　郡農會經營
採種圃　面ノ經營
系統的採種圃を設置し昭和九年より昭和十八年に至る十ヶ年を以て面單位により行ふものとす

天然痘大流行
軍隊側でも警戒す

咸北の天然痘は清津の五十八名（うち死亡十六名）を最多として羅南會寧その他にも蔓延し頗る猛威をたくましふして來たので道當局でもいよ〳〵これが防疫に大馬力をかけ徹底的撲滅を期してゐるが一方軍隊側でも師團長から管下各隊に向つて種痘の實施、流行地の外出禁止その他の方法を通牒して天然痘の軍隊侵入防止に大警戒を掛つてゐる（清津）

清津消防演習

清津消防組では來る廿三日春季消防演習を行ふことになつたが今回の演習は清津消防の諸設備が可成り整つたので新しい操法等も加味して從來の方法に新生面を開くべき演習でもあり、頗る意義ある試みとして一般に期待されてゐる（清津）

飲事場を覗いて殺さる
昭和ひの厄難

平北江界郡立面面雲松洞農金次鎬（三〇）は去る四月十三日夜十時ごろ

在郷軍人射撃會

江景在郷軍人分會では春季射撃會を來る二十四日午前八時から擧行する

鎭海の海軍記念日

鎭海要港部では來る廿七日海軍記念日に午前八時五分要港部で記念式を行ひ練兵場で祝賀會を開催し午前十時より各部隊の聯合大角力その他餘興を行ふ（鎭海）

地方人事

▲竹内慶南内務部長　九日晋州へ
▲永井慶南地方課長　同上
▲元橋曉太郎氏（慶山地方法院檢事）八日夜赴任
▲吉田擴南氏（前江陵郡守）六日自動車で家族同伴江陵發春川へ
▲渡部規郎氏（江原道地方課長）京城經由九日新任地鐵原へ赴任
▲武部學務局長　九日咸興着、道廳に向ひ中西知事から道内教育狀況を聽取した後學校その他を視察し夜は大和食堂における歡迎晩餐會に臨席
▲今關致謙氏（茂山第二守備隊長）少佐七日會議出席のため出羅南
▲島睦介氏（茂山營林署長）四日殿約二週間の豫定で管下各作業所管區に與地へ
▲野田通吉氏（朝鮮誌支配人）六日石田古茂山所長と共に茂山へ七日出發
▲國江國山郡守　於之屯水利組立問題に關する打合のため八日本府に出張四五日滯在の豫定

新刊

體驗と新方策　金儲け要訣

急所を握れ!!
金は誰にでも儲けられる

著者は理窟家ではない
現に巨萬の財を儲けた實行家
坂野井包祐先生

金儲けに非常な興味を持ち、十餘年間に亘つて實地に金を儲けて來た著者が、致富の秘訣とそれに基く手近な例をあげて、金儲けの要領を具體的に說明したのが本書である。

資本の有無は問題でない
資本さへあれば──といふ嘆聲をよく耳にするが、そんな人に資本をもたせたとて決してうまくゆくものでない。要するに、
眼のつけ所だ
實行の如何だ
快活で眼を開いて世間を見れば到る所に金儲けは轉がつてゐる

見よ！
この方法で儲からぬ道理なし！

内容
△一圓の資本で金圓廻れる金儲け
△百圓で思案と餘興を兼ねた金儲け
△記念寫眞で二千圓儲けた話
△トーキー時代の賃貸業の打明け話
△新時代の手軽な金儲け
△博覧會を利用して數千圓
△ホンの内職から二段の金儲け
△素人寫眞もかうすれば儲かる
△機先を制して大儲けした經驗談
△學校相手に確實に儲かる法
△家庭常備藥で金儲け
△有利な特許品發明品の取次販賣
△人を喜ばせながら儲かる法
△所有地と副作製の金儲け
△新商賣家庭用品ブローカー
△競技熱馬利用の新金儲け法
△奇抜で儲かる移動食堂の話
△スポーツ利用の金儲け
△最も合理的な婦人内職
△小工業家、小資業者の繁榮策
△農家の繁榮はこゝにある
△米屋、酒屋等の得意をふやす法
△小製造業者のゆくべき新商賣道
△溫泉地客引の妙案
△喫茶店はかうすれば繁昌
△洋服店呉服屋の得意吸引策
△能率を增進する自働販賣器
△蛇度客を引つける蔵末の宣傳
△中流家庭目標の新宣傳法
△新聞、煙草利用の新奇な宣傳法
△鐵道沿線廣告の新考案
△觀光客相手に日本趣味の經營
△新機軸、海底水族館の話
△航空熱を利用した新商賣
△スピード時代にふさはしい金儲
△國際カフエーの經營法と秘策
△列車を利用した移動販賣の話
△天文研究果長館で一儲け
△不景氣と金儲け
△昔の金儲けと今日の金儲け
△金儲けに必要な度胸
△金儲けに必要な心得
△金儲けの呼吸はこゝにある

どの一つも スグ實行出來る 秘傳の公開
求職者も、商人も、官吏も、會社員も、農工業家も、店員も學生も其他男子も婦人も
即刻御覽あれ
定價一圓卅錢（送料十錢）
全國書店にあり
東京 本郷 大日本雄辯會講談社
振替東京三九三〇

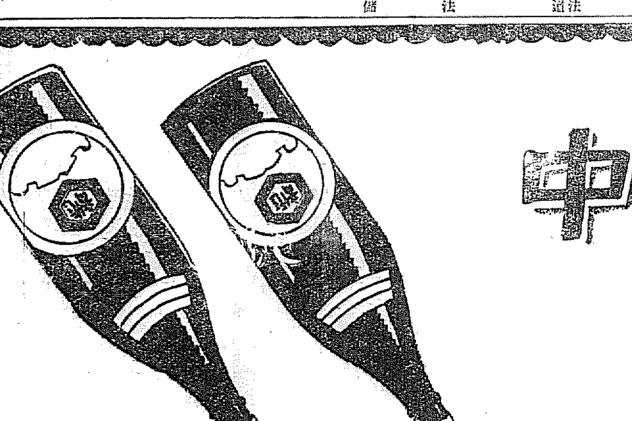

キッコーリウ醤油
景品付大賣出中

益々好評
ビンが飛ぶ

一升壜二本お買上毎に
白牡丹特製 江戸の花あられ中詰
一個洩れなく進呈

昭和六年五月一日より

Say it wilh 'MARY'

何をおいても
メリーをつけて

レートメリーの大懸賞

入賞六千五百名

やさしい面白い懸賞

第一課題
次の句の○○○の所へ適當の文字を入れますと婦人業容上の標語となります。○○○は何でせうか。
『何を、おいても○○○をつけて』

第二課題
赤と黄を混ぜると近頃の流行色となります。何色でせうか。
（右二題の内一題お出來の方は正解者です）

○答案用紙○
レートメリーを入れてある函を開いた裏の白地全面に左の順序にお書き入れ下さい。
（他の用紙にても可）
（イ）問題の答案（ロ）レートメリーをお求めになつた販賣店の所と名（ハ）此の廣告を御覧になつた新聞雜誌の名（ニ）あなたの詳しいお所と御名
▲送り方は開き封にして三十錢郵税二錢です。

○規定○
■答案は必ず楷書でお書き下さい。
■正解者多數の時は嚴正公平なる抽籤にて等級を決定します。
■答案は一人で何枚お出しになつても結構です。多い程當る率が多くなります。
■賞品發送の費用は凡て當方の負擔
■締切──昭和六年五月末日
■發表──昭和六年六月下旬

素晴しい賞品

特等	錦紗お召一反宛 又は 最新型婦人洋服一着宛	五拾名
一等	婦人持金側腕時計一個宛	貳拾名
二等	本場銘仙一反宛	參拾名
三等	特製ハンドバッグ一個宛	百名
四等	レート化粧箱（金壹圓）	參百名
五等	レート粉白粉（廿五錢）	五百名
六等	レート石鹸（十五錢）	千名
七等	レート固煉白粉（十錢）	千五百名
八等	レート石鹸（旅行用）	參千名

答案宛名
（西日方面の方は）大阪市東區南久寶寺町四丁目 平尾贊平商店 懸賞係
（關東方面の方は）東京市日本橋區馬喰町一丁目 平尾贊平商店 懸賞係

メリーをお使ひになつて
容箱一つから……錦紗お召婦人洋服
等々々
目の醒める賞品が生れ出るのです

この一品を 手の平で おすり込みになるすぐ 朗らかな白さ 生々した美しさとなる
卅一年式早化粧料

節婦實傳 維新俠艶録 (26)

橋爪彦七氏作
竹内靜古氏畫

鮮血の霙落(九)

――天誅の餌食だ!

竜蔵と、劍を抜き、大身の鯉口を見開いた讃三郎は、もう既に卍たる黒髪の肉を斬つてゐた。

と、同時に、讃は物凄い陰に躍り上つてゐた。

土塀を飛び越すと、劍の鍔だ

――動いたぞ!

と心で云つて、一人を斬つた。

バタ――とそれが地に倒れて、そのまゝ動かなくなると、躍りすんでゐた浪士が云つた。

「危ない!」

「なんの……」

と、思はず構へて、すぐ劍を飛ばす。

と、浪士たちがいぶかれば、

――恐るべき奴だ!

と、敵も舌を巻く。

一人斃つた、二人斃つた、三人――五人と、敵味方の區別なく、次第にこの劔の周圍から去るとあとは、もとより靜かな北野天満宮の境内、右近の馬場が、青白い日光に照されて、讃三郎の刀に斃れた死屍を、いたましげに照らす。大地が抱いてゐる。

讃三郎は、靜かに一刀の血潮を拭つて鞘に納めた。

代表的なら漬は
殖産なら漬
永樂町市場
本舗 田中漬物店

り――と、起き上つた。見れば!耳にかすり傷一つだに負はない桂小五郎である。

「不覚にもあらはれてあの嬢さ……無論敵ではないが、しかし同志にかけた。は見受けたこともない仁だ……」

つぶやいて、何か思案の態であつたが、あたりに散つてゐる死骸が同志のそれでないことを見極めると、彼に、讃三郎のあとをおひかけた。

敏捷な、まるで木鼠のやうな走りかたである……

寫眞は ワタナベ

一刀殺の剛劔である。斬り捨てゝおいてたちまち駈け抜けては構へをなほす桑落。敵は側に足並を亂して來た。

「手強いぞ!」

と、敵が。

「あいつを討ち取れ!」

ところが、この樣子を、先刻から大地に伏して讃三郎を睨んでゐる小兵の侍があつた。そして今幾人もの人を斬つたとも思へぬ沈着さで、歩み去る讃三郎の後姿が、馬場の外にきえるのを待つて、むく

南京虫退治に
モリス
黄金町四 森薬房
本局三九九〇番

氣がつけば、月の出だ。次第に敵味方の辨別が朧然としてくる。

「來い!」

と、讃三郎、敵を四方に引き受けて、獅子奮迅に斬りまくる。

「不敵な奴」

と斬り込んでくる前の敵を、身をよぢつて空を斬らせるなり斜横の抜身――

ぱだりと、敵が地を這ふのを見向きもやらず

「やい!」

氣合と共に、右側をついてきた敵が劔を落として空を摑むと、

見る間に背後の敵に渡り合つて水もたまらず靜かに斬つて落とす。

殘りの一人は――身を飜へして暗く馬場の外へと逃れる。

――讃に瞬きするほどの間だ。

京染 たきや染物店 電本[illegible]

將棋新手合(三)

(皆野町日本將棋 京城將棋二ノ法)

後 △七段 溝呂木光治(東京)
先 ▲初段 須藤英一(新潟)

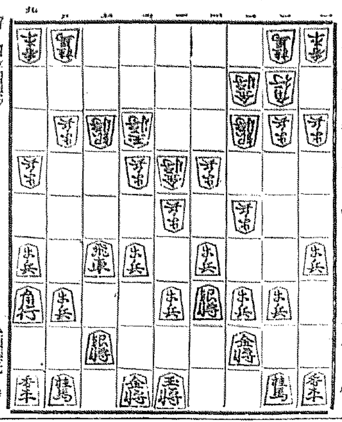

(對局手順) ▲須藤氏 歩

△七四歩 ▲六七銀 △八四飛 ▲七七桂 △七三桂 ▲四九玉
△四二銀 ▲五八金 △四三銀 ▲三九玉 △一四歩 ▲二八玉
△三二角 ▲五六歩 △同 歩 ▲同 銀 △五五歩 ▲六七銀

(以下次號)

溝呂木七段講評(下手)八四銀上りは少々無理筋であるが、敵玉がまだ固まつてないのをみた攻めである

(下手)四九玉は固ふのは當然である

(上手)四二銀の邊、八五桂と攻めたいのであるが、左翼の角金銀が固まつてゐるので狭いので自重したのである

(上手)三二角と上つたので、いつでも働く眼ふ準備が出來たのである

(下手)五六歩と突き、五筋の歩を交換するのはよい手である

JODK 十一日(月曜日)

午前十時〇分 氣象概況、各地天氣豫報
同十時四五分 料理献立『鯛の松前煮』日用品値段
正午 時報、ニユース
午後〇時二〇分 ラヂオ學校、眠られたる歴史(一) 日笠護
同一時〇分 趣味講座 朗讀(一) 趙東秀
同二時一五分 婦人講座 姙婦に起き易い病氣と手當に就て ドクトルメヂチーネ 近藤梅三郎
同三時四五分 ニユース、官廳公示事項
同五時四五分 ラヂオ體操、職業紹介事項、今晩のプログラム發表
同六時〇分 童話(朗讀)八色鳥 方小波
同六時三〇分 英語講座 イデイス・ペンネット
同七時〇分 公示事項 全國ニユース(A) ニユース、明日のプログラム發表
同七時二五分 商業ニユース(A)
同八時〇分 翻木朗讀(A)
鼠小僧 河村京村作 鼠小僧
鼠小僧次郎吉 下村甲之助
岡ツ引良吉 佐々木波之助
長買女房お由 原田春子
岡ツ引留造 森竹治郎
うどん屋 和田竹二
若い者甲 村田紫水
同乙 秋月辰三郎
捕手一 波多野柳
同二 山本ひさし
同三 小林富獻
同四 柴崎なつを
卜出 友野勇之助
効果 岡田耕宏
同八時三〇分 管絃樂(A)
三世相、道行の段(おその六三郎) 常磐津 鶴太夫 同 常磐津小和歌太夫 三味線 岸澤三佐吉 上調子 岸澤已代松
同九時〇分 管絃樂とピアノ(東京荏原町新交響樂團演奏所より中繼) 日本放送交響樂團 指揮 近衛秀麿 ピアノ レオニード・クロイツアー
同九時三五分 氣象概況、時報、ニユース、公示事項、明日のプログラム發表
同九時五五分 雜歌と伽耶琴(朝鮮) 一、愁心歌 二、ノルリヤン 三、白打鈴 四、兩山道 五、雜雜歌 六、巫女歌 唄 白牡丹 伽耶琴 金友仙

興行案内

東亞倶樂部 十日より三日間上映 大衆映畫御入場料大人廿錢 小學生十錢 晩春の夕べの樂しみを笑つて愉快に過しませうどうぞお出で下さい。 大東京キネマ超特作現代劇 文壇の巨頭村上浪六先生原作 關西ジョージ監督作品 八軒長屋 出演 里見明 岡田正美 青木樂 潮川 南千鶴 百合子

朝日座 本町五丁目 電本三六八番 五月十日より 中村勘五郎 澤村源之丞 大一座 大スピード歌舞伎劇 ◇狂言特別知らせ◇ 第一 夕顔の白秋 老岡政岡 第二 櫻木の中菜 正午後六時開幕

中央館 マキノ キネマ 九日より香港超特別大興行 ファアストナシヨナル社超特作 ハワード・ホークス氏監督作品 名優リチヤード・バーセルメス氏主演 曉の偵察 全十二卷

喜樂館 新興キネマ現代劇 劍戟 金色夜叉 全六卷 六日封切 超特別大興行 花嫁御寮 モダンプロ職業婦人氣質の大描寫 [illegible]

大正館 七日封切 超特別大興行 東家小樂遊 雪の夜話 夜ひらく 十卷

浪花館 五月九日より 安來節 諸藝名人大會 小櫻金五郎 全八卷 脱線御亭主 全九卷

京龍館 東亞キネマ 劍難女難 後篇

珍婚膝栗毛

販賣店各位に告ぐ
御註文はお早く!
品切とならぬ今の内に

◇福助夏足袋の季節に入りました。全國からの御註文は續々殺到して居ります。
◇値下して大人氣を博しましたので、今年の夏物の御註文數は、計り知れぬほどの有樣です。
◇昨年の冬物の例に鑑み、品切とならぬ内、今すぐ御用命の程を願ひ上げます。

●てきめんにキイタヨ! づつうにノーシンで●

狂亂の淀君にトツカピン 一錠 豊家萬々歳

超急速強壯劑 ラボカ

ラボカの成分
ラボカは細胞核の主成分ヌクレインを抽出して製劑せるものにしてヌクレイン酸鐵・滴传…グリセロ燐酸カルシユウム、弗化カルシユウム、ヴイタミンABCDEを多量に含有する高貴藥なり

ラボカの榮養價
ラボカ十グラムの榮養價は
ヒレ肉 五百グラム
牛乳 一升五合
卵黄 十五個
小麥粉 四キログラム
に匹敵する。

服用一般成績
二、三日にして食慾著しく增進し、便通整然血色良好にして血液の豊富純粹なるを示し、疲勞倦怠を快癒し、精力の增進と抵抗力の增大を認む。

人體細胞の改造
ラボカはその性能により細胞の新陳代謝を行ひ常に肉體の衰弱疲勞を防ぎ根本的に體力を強化し各種の疾病に對し急速且最も正確に奏効する。

適應症
神經衰弱、ヒテスリー、不眠症、胃腸障害、結核性諸症、性慾衰退、心臟病、病後恢復、疲勞增進、成長促進、産前産後、乳汁增量、抵抗力增加、血壓降下、骨質強化、消化能力整調、各種疾病の豫防、夜尿症、鳥目

藥價と說明
粉末ラボカ 二〇〇瓦入 二円 三六〇瓦入 五円 一キロ瓦入 十二円
携帶用錠劑 五十錠入 一円廿錢
全國有名藥店にて販賣して居ります
文獻說明書進呈

東洋一手發賣元
東京市芝區芝口一ノ三
小菅商會藥品部
電話銀座 一六〇二番 四七六二番
振替東京七二九三〇番

豆腐製造用 品質優秀 價格低廉 調理利便 美味評判
全印 苦汁エキス
全鮮一手發賣元 京釜線大田本町一
南部京平商店
振替京城一一〇六番

阿波共同汽船出帆
芝罘、威海衛、大連行 利通號 五月十二日午後二時入港 五月十三日午前二時出帆
大連、天津行 共同丸 五月十三日午後二時入港 五月十五日午前十時出帆
長山丸 五月十一日入港 五月十二日出港
朝鮮線主要驛ニテ乘客荷物連絡取扱仕候
乘客切符發賣所、京城三越支店内ジヤパンツーリストビユーロー案内所
代理店 仁川海岸町四 野口商會 電話二四・一七三

仁川出帆豫定
阪神 櫻島丸 五月 日
阪神 佐賀丸 五月 日
名古屋、清水、京濱 長山丸 五月十一日
阪神、門司、博多 芝浦丸 五月十一日
阪神 赤城丸 五月十二日

鮮航同盟會 仁川支部 仁川海岸町二丁目三番地 電話長八六七番
阪神 大信丸 五月十二日
阪神 泰盛丸 五月十三日
阪神 伏見丸 五月十三日
阪神 嘉春丸 五月十三日
阪神 鹿山丸 五月十四日
名古屋、清水、京濱 四川丸 五月十四日
京濱 泰盛丸 五月十五日
阪神 百福丸 五月十五日
京濱 瑞昭丸 五月十六日
尾ノ道、阪神 鳥海丸 五月十六日
京濱 貫船丸 五月十六日
名古屋、清水、京濱 長壽山丸 五月十七日
阪神 玉榮丸 五月十八日
門司、阪神 湧江丸 五月十九日
名古屋、京濱 大新丸 五月廿日
阪神 釜山丸 五月廿日
尾道、阪神 名護丸 五月廿日

定期出帆 朝鮮郵船
博多航路(博多行) 慶州丸 五月二十四日 新義州港 西鮮各港經由博多行 榮江丸 五月二十日 雄基發 北鮮各港經由博多行

仁川出帆 代理店國際通運支店
東京行 佐賀丸 五月十一日
大阪行 湧江丸 五月二十日
大阪行 芝浦丸 五月二十二日
長崎、三角行 平安丸 五月十四日
青島行 會寧丸 五月二十二日
安東大連行 京畿丸 五月二十一日
鎭南浦、大連行 湧江丸 五月十八日
釜山上海行 [illegible] 安丸 五月二十二日

釜山出帆 取扱店大池回漕店
東京西鮮經由 佐賀丸 五月十四日
東京北鮮經由 明治丸 五月十五日
大阪西鮮經由 芝浦丸 五月十六日
大阪北鮮經由 金剛山丸 五月二十一日
長崎三角行 朝江丸 五月二十七日
北鮮行 榮江丸 五月二十三日
上海行 與安丸 五月二十一日
濟州島行 咸興丸 五月十日
宇品大阪行 京城丸 五月二十三日
清津元山行 立神丸 五月十七日
釜山直行 立神丸 五月二十九日

元山出帆 代理店國際通運支店
東京行 明治丸 五月十三日
大阪行 湧城丸 五月二十三日
沿岸經由大阪行 瑞南丸 五月十六日
江原道行 忠清丸 五月十一日
浦潮經由 長白山丸 五月十五日
雄基行 榮江丸 五月十六日
浦鹽行 湧城丸 五月十一日
宇品大阪行 立神丸 五月十七日
清津直行 立神丸 五月二十一日
▲右之外各地共臨時船ヲ配船致シ船腹ノ選擇ヲ取計ヒ居候

日本郵船出帆
歐洲行 白山丸 神戸 門司 五月 日
桑港行 龍田丸 神戸 横濱 五月二十一日 五月二十九日
濠洲行 北野丸 横濱 神戸 長崎 五月十一日 五月十五日 五月十八日

朝鮮汽船出帆廣告
釜山出帆 扱店釜山本店
麗水行(急行) 毎日午前十時半
麗水行 各港寄港 毎日午後一時半
馬山行 各港寄港 毎日午後八時
木浦行 各港寄港 毎日午前九時半
統營行(急行) 毎日午前一時
浦項行 各港寄港 毎日午後十一時
方漁津行 各港寄港 毎日午前九時半

木浦出帆 扱店木浦支店
釜山行 各港寄港 毎日午後八時

京城府南大門通
朝鮮郵船株式會社
釜山支店 電話(四四一九・九九)(四一九八六)
元山支店 大倉町 電長一八四
木浦支店 海岸通 電長一三四
仁川出張所 海岸町 電長三一
京城代理店 國際運送會社 電本一七九・三八一〇番